平成22年12月2日(木)～4日(土)
開催場所：銀座「アート・ロベ」

白堊芸術祭2010 〈出展リスト〉

年々多彩になる白堊芸術祭

「第3回白堊芸術祭」は、S23年卒小川茂さんが編曲された箏曲、石川啄木の「一握の砂」のCDが会場で聴けるなど、年々多彩な作品が出展されるようになってきました。ますます盛大になってきた「白堊芸術祭」。これからも多くの同窓生が出展され、見学されますようお願いいたします。

▶浅沼榮一（浅沼一道／S27卒）〈益延壽〉

▶佐藤法雄（佐藤容斎／S50卒）〈孤雲〉

▶三浦千波（S50卒）〈みちのく風景〉

◀伊藤馨一（S52卒）〈賢者の祭壇〉

▶伊東明子（S50卒）〈夕暮れのカフェ〉

◀武田夏美（武田素虹／S53卒）〈臨 石山切 伊勢集〉

▲伊藤公雄（S34卒）〈民話の里〉

▲板倉洋子（S28卒）
〈湧水（イギリス　ヴァブリーにて）〉

▲毛利洋子（S41卒）〈りんごのみた夢〉

▲神尾 厚（S30卒）〈TOMATOS〉

◀三浦千江美（S53卒）〈廣 大〉

▲八重樫誠司（S53卒）
〈ジンベイ日傘〉

▲南舘英孝（S36卒）〈kakis：それぞれの個性〉

▲池上敦子（S50卒）〈水向低流 人向高走〉

▼坂上洋子
（綾華／S40卒）〈花 香〉

▲佐々木美枝子（S43卒）
〈SELF PORTRAIT？ Yes, it's ME!〉

▲高橋正美（S31卒）コート掛け〈バラ〉

▲**渡部恵子**（萌園 翠／S53卒）〈恩寵の湖面〉

▲**辻田よね子**（辻よのか／S55卒）〈静 夜ーMy Sutraー〉

▲**鍛治順子**（S61卒）〈光射すみち〉

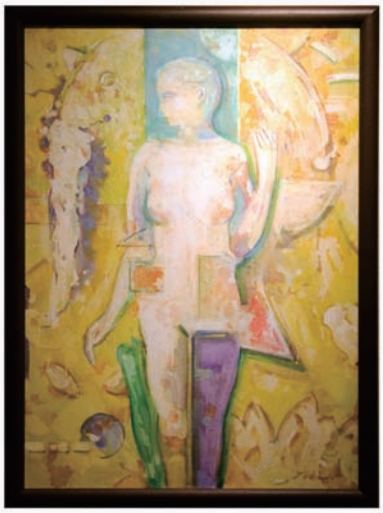

▲**橋本時浩**（S53卒）〈Siamの森〉

▲**大澤邦雄**（S43卒）〈凍鶴（日比谷公園）〉

▲**玉澤健児**（S43卒）〈カマスの群れ〉

▲**及川 謙**（S61卒）〈鉱脈ー金と銀ー〉

▲**村上忠司**（S32卒）〈湯治場の朝〉

▲**村野井徹夫**（S35卒）〈雨上がり〉

空に浮かんだ
肘と指
青い丘の道
太極拳は
静止を刻む
（八十若・S22卒 小川達雄）

縄文人の
銛を手に
北天に弓引く
夷狄を
撃つ
（山田武秋・S42卒）

白堊芸術祭に掲出された白堊会員の五行歌作品

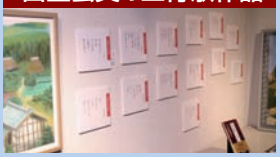

病床に伏した母が
桜花の
ひとひらに涙を流す
旅立つ前の
最後の親孝行
（伊奈 裕・S38卒 稲垣裕雄）

春を感じながら
まどろむ
ぬるむ風
芽吹く命達
夢の散歩をする
（光平・S31卒 早坂光平）

▲**早坂光平**（S31卒）〈句の書〉

思いたって
三日ぶりにかけてみた
掃除機ですが
髪の毛一本見つからない
女ひとりの暮らしです
（ろろちち・S42卒 一宮まゆみ）

晩秋の、落ち葉を踏んで歩く道
肩を濡らす夕時雨
心をよぎるは想い出の
ふたりで歩いた
恋の途
（だいてんち・S36卒 星 邦彦）

野口田鶴子さんの朗読は、白堊芸術祭開催初日の12月2日、15時と17時の2ステージ行われた

S22年卒小川茂さん編曲の箏曲「一握の砂」の演奏も会場で聴けた

▲山中雅彦
（S49卒）
〈蝉〉

▲一戸裕子（S43卒）〈ざくろ〉

▲菊池雅子（S44卒）〈爽 日〉

▲坂本 務（S44卒）〈スケートボード練習場〉

▲小野寺長道（S28卒）〈前九年からの岩手山〉

▼滝野澤 嶢（S25卒）
〈癈木とガラス瓶〉

▲及川昭伍（S25卒）
〈軟釉彩扁壺〉

▲小川 茂（S23卒）〈箏作品集〉

▲福田 隆（S49卒）〈白樺林〉

▼千葉祐治（S41卒）〈鉢〉

▲田部井恭子（S34卒）
〈北極圏の夏〉